

# Celery

campus  
communication

ゼロリ No. 33  
1999

中村学園大学  
中村学園大学短期大学部  
◆  
広報誌



G・P・A表彰者

FD(ファカルティ・ディベロップメント)推進! 第1回G・P・A表彰	P 1
薬膳研究室の設置にあたり	P 3
家政科文化海外研修を終えて	P 3
英語・文化海外研修のお知らせ	P 3
多くの意見でより良い学園に	P 4
平成10年度卒業生就職状況	P 5
就職活動体験談	P 6
平成11年度公開講座の概要	P 6

流通科学部(設置認可申請中) 情報ホームページ完成	P 7
4月からテレビ番組スタート	P 7
卒業生の近況報告	P 8
平成11年度入試結果について	P 9
名誉教授の称号授与	P 9
平成12年度入試要項	P 9
進学説明会・キャンパス公開日程	P10
スチューデントアドバイザー紹介	P10
平成11年度予算について	P11

徳富蘇峰氏ビデオ紹介	P13
事務組織変更	P13
「ジーエヌレストランズ」設立	P13
国民年金のお知らせ	P13
教職員の動き	P14
新任者紹介	P14
海外出張の記録	P14
コラム	
「広く世界に目を向けて」	P 4
「健康生活のススメ」	P 6
「子どもの心」	P12
一冊の本「スローカーブをもう一球」	P13

# FD(ファカルティ・ディベロップメント)の更なる推進! 初の「G.P.A(グレードポイントアベレージ)表彰」

中村学園大学・中村学園大学短期大学部ではFD(ファカルティ・ディベロップメント《教員資質開発運動》)の更なる促進のため、平成11年度4月から「FD推進委員会」を発足、平成11年5月14日(金)の創立記念式典において「第1回GPA表彰」が行われた。

～より質の高い教育をめざして～

**FDとは**  
Faculty Developmentの略、「Faculty」は教員、「Development」は開発ということから「FD」は「大学教員資質開発運動」と解され、「大学の教員が所属大学における自己の義務を果たすために必要な専門的能力を自主的に形成し、維持し、改善するために行う活動の総体」と定義づけられています。  
本学では「中村学園中期総合計画」(平成10年度から平成14年度までの5ヶ年の教育・研究および財務計画)における教育計画の一環として「FDの推進と授業内容の充実」を掲げており、平成11年度にFD推進委員会を設置し、以降、種々の教育・運営計画に関する検討を行っていくことが予定されています。



▲G・P・A表彰

「新しい時代の要請にこたえるために」  
大学におけるFD推進



大学・家政学部長  
島内 博行

本学家政学部は、開学以来の教育理念に基づいて、食物栄養学や児童学の分野において、知識・技術・心のバランスのとれた実践的な専門家の育成に努めてきました。今では、栄養・健康や教育・保育を中心とする幅広い分野で多くの卒業生の皆さんが活躍されています。



▲「教育と研究」(1995年度版)  
1999年度版は9月刊行予定

さて、平成三年に大学設置基準が大綱化されましたが、この大綱化の柱は、大学における教育内容・方法の改善を各大学が自己責任において行い、絶えずその点検・評価を実施するという教育改革にあります。本学においては、従

来からこのような取り組みを実施してきましたが、この間の教育や研究を含む大学全体の改善・改革についての自己点検・評価のまとめとして「まもなく」教育と研究」が刊行される予定です。  
さらに、二十一世紀を目前にして新しい時代の要請にこたえるべく、全学を挙げてなお一層の教育内容・方法の改善に向けての方策を探りながら、見直しや工夫を行い、その実践に努めています。特に、教育目標やその目標達成のための適切なカリキュラム編成そして個々の教員の教育能力開発のための全学的かつ組織的な研究・研修、すなわち「ファカルティ・ディベロップメント(FD)」を大学全体の最重要課題として推進していくために、この四月にはFD推進委員会が設置されました。すでに本学では、授業内容・方法の改善に資するための教員の研修会として「教育ワークショップ」、授業に対する学生の率直な声を把握し授業改善に生かすための「学生による授業評価」等を実施してきましたが、これにより更なるFDの具現化が期待されています。  
また、平成十年度から導入したG・P・A制度による表彰が本学の創立記念式典の際に、各学科・学年のなかの極めて成績優秀な学生に対して行われました。

「有為の人材を育成」  
短期大学部におけるFD推進



短期大学部長  
西岡 弘晃

いま、大学関係者にとって最もポピュラーな言葉は、「FD(Faculty Development・ディベロップメント)」かも知れません。FDとは、個々の教員の教育内容・教育方法等の改善への取り組みを全学を挙げて推進しようとすることです。

本学でも、建学の精神に基づいて設定された各学科の教育目標を達成するための教育課程を確立し、二年間にわたる系統的かつ効果的なカリキュラムを編成しています。その成果を自己点検・評価するため、「教育と研究」を発行しています。

また今年度から「FD推進委員会」を組織し、なお一層のFD推進を図る体制を整えました。この時期に「FD推進が叫ばれる背景には、現在の日本の大学・短期大学が社会の付託に十分にこたえていないという実態があるからでしょう。われわれ大学人は、そのことを謙虚に受け止め、多様化してきている個々の入学生に対してきめ細やかな教育を行い、有為の人材を養成して社会へ送り出すシステムを考えなければなりません。



▲「シラバス」(1999年度版)  
年間の授業の内容・計画が示されている。

活用の検討です。個々の教員がその授業科目について履修する学生を対象として毎回の授業を迎えるに当たって、その時間の授業内容の大綱やあらかじめ読んでおく文献の提示等を行うなど、準備学習の指示を内容として充実した授業の実施・授業目標の達成を目指すことです。  
また、G・P・A(グレード・ポイントアベレージ)制度の導入により、成績評価について厳正な質の確保を目指すとともに、成績優秀な学生の表彰制度などを具体化しました。

## G・P・A表彰者

〔平成十二年度は二十二名(大学十名、短期大学部十二名)が表彰される〕

### 〔大学〕

#### 〔家政学部〕

##### 食物栄養学科

食物栄養学専攻(二年) 中原麻美子

管理栄養士専攻(二年) 矢野真由美

平田 優子

山尾 悦子

児童学科

児童学専攻 (二年) 川口 愛

森山美智江

児童教育学専攻(二年) 西依 美保

池上千栄美

小柳 佐織

### 〔短期大学部〕

食物栄養科 (二年) 上山 良子

岡本香奈子

草道 園子

田代 恵子

家政科 (二年) 庄嶋 明子

松田 弘美

波呂小百合

末次 則子

幼児教育科 (二年) 成清 智穂

野中 美里

井上貴美子

青柳 治美

## 「G・P・A表彰制度」について

「G・P・A(グレード・ポイント)とは 学生が履修した科目の成績について、各期末通年科目については年度末に「優」「良」「可」「不可」に分けて点数化しています。	「成績」 特優……………4 優……………3 良……………2 可……………1 不可・欠席・失格…0	「G・P・A」 として評価されます。グレード・ポイント(G・P)とはこの評価を次のとおり点数化したものです。「優」の評価は特優と優に分けて点数化しています。	「G・P・A」表彰制度とは、G・P・Aが三・〇以上の者で最も高かった者を各学科(専攻)科から選んで表彰するもので、各学年の対象人数は次のとおりです。	「大学」 〔家政学部〕 食物栄養学専攻 二名以内 管理栄養士専攻 二名以内 児童学専攻 二名以内 児童教育学専攻 二名以内	「短期大学部」 食物栄養科 四名以内 家政科 四名以内 幼児教育科 四名以内 平成十年度入学生から適用された制度です。
--	---	---	--	--	---

多くの意見でより良い学園に  
広く世界に目を向けて

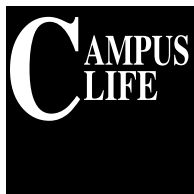

薬膳研究室の設置にあたり  
家政科文化海外研修を終えて  
英語・文化海外研修のお知らせ



# 広く世界に 目を向けて

7

短期大学部・家政科  
助教授 松隈 紀生

国際化の時代が来たと言われて、随分時がたつ。

私が料理の勉強にフランスへ行った時に、料理の修行にきている20代前半の日本の若者数名と話をすることがあった。彼らの話を聞くと、労働ビザがとれないため、観光ビザでフランスへ来て、レストランの調理場に入り、料理の勉強をするのである。3ヶ月すると一度フランス以外の国へ出て、また帰って来ないと不法滞在になる。しかし、彼らにはそんな暇はないという。その為、ほとんどの者が不法滞在で1~2年働くのである。その間、給料はもらえないので、日本から持ってきた全財産をいつも腹巻の中に持っている。また、けがや病気もできない。病院に行くとなら不法滞在がバレるのである。それでも、彼らは目的を持って来ているので、生き生きとした毎日を送っていた。イタリアやフランスのレストランでは、朝8時30分位に店に入り、夜の12時まで働く。途中2~3時間位の休憩はあるが大変な働きぶりである。もちろん外国人と一緒に働くのであるから語学力がなくては仕事にならない。

最近では海外に出かける若者が多くなってきたが、できれば何か目的を持って、語学力を身につけて出かけてほしいと思う。よく『身振り、手振りでも何とか通じるよ』という人がいるが、自分がそう思っているだけで、実際には通じていないのではないのだろうか。会話ができれば、もっと深くその国の事が理解できると思う。



新入生歓迎運動会

中村学園大学および中村学園大学短期大学部の学友自治会は、現在、大学執行部が九名、短期大学部執行部が五名で運営されています。主な活動は、サークル活動を円滑に行うためのキャンパス会議・リーダー研修会、新入生歓迎運動会、前期・後期総会、クラス委員長会議などです。

サークルに関する活動は、毎月キャンパス会議を行い、活動状況の細かい報告や書類について打ち合わせを行っています。毎年、五月末日に行われる新入生歓迎運動会では、新入生だけでなく、サークルの参加もあり、多くの学生が多種多様な競技に汗を流します。開催にあたってはいろいろな苦

労がありますが、学友自治会OBとともに準備を進めています。多くの新入生が活躍する、より盛大な歓迎運動会になるよう張り切っています。六月には前期総会を行い、決算・予算の報告などを行います。また、総会はサークルの昇格や降格を議決する最も大切な場として位置づけられています。十二月には各サークルのキャンパスと会計で一泊二日のリーダー研修会を行います。昨年は、先生方との意見交換や質問を行うフリートーク、書類の書き方やサークル規約についての説明などが行われました。研修会では、時間が経つにつれサークル代表の表情が引き締まり、リ

大学学友自治会 会長 松永 茂樹(大学児童教育学専攻 三年)

## 多くの意見でより良い学園に 学友自治会は新入生のみなさんを応援しています！

中国では、古代から薬物と食物には、『薬食同源』の哲学があり、先人の知恵の集積である薬用食物(薬膳)により人々の健康と生命が守られてきた。一方、世界において薬用食物の研究が進展し、近年食物の伝承薬効が物質レベルで科学的に解明され、『薬食同源』が誕生してきた。しかしその薬用食物を調理に利用した薬膳が、人間の健康に貢献できるのかその効果に関しての科学的な解明はなされていない。現在の我が国では、食生活は健康の保持、増進ならびに疾病の予防に、重要な要因となっていくことが認識され始めた。本学において国民の健康管理に寄与する薬膳研究を推進するために、平成七年に上海中医药大学と学術交流協定を締結し、短期大学部食物栄養科の三成由美教授が派遣された。今こそ中国の周礼に記された『食医』が活動の一番である。中国医学の薬膳の知識、食材の薬効知識、そしてこれまで本学が蓄積してきた調理学の知識と技術で健康管理に寄与できる料理を開発し、それによって人間を対象とした研究を行うことで中国古来の良い伝統を科学的に証明することができる。



薬膳研究室の設置にあたり  
中国 食医の歴史を科学的に解明  
学長 山元 寅男

英語・文化海外研修

中村学園大学学生・  
中村学園大学短期大学部学生  
のための

### 海外研修

家政科 文化海外研修

#### 1999 Vancouver Study-Abroad Trip.

短期大学部・家政科 講師 サミュエル・アンドリュウ・マイヤー・ホーフ

We arrived safely in Vancouver on Saturday, February 20th. After that, we spent three glorious, but wet, weeks in Vancouver, Canada.

We took several afternoon trips and excursions. But by far, the highlights had to be Nakamura Day, taking the skyride up Grouse Mountain, and the weekend to Victoria. In particular, we all enjoyed seal-, sea-lion-, and eagle-watching.



▲ Butchart Gardens, Vancouver Island ( March 5, 1999 )

On our return, we stopped over in Los Angeles for a few days to visit Disneyland and Universal Studios. A splendid time was had by all. Students returned to Japan with many fond memories.

by Samuel Andrew Meyerhoff.



◀ Vancouver Public Aquarium, Vancouver Canada ( March 1, 1999 )

家政科文化海外研修は カナダ・アメリカ イギリス・フランスの2コースにて、平成11年2月20日~3月17日に実施されました。

#### 英語・文化海外研修のお知らせ

オーストラリアでの研修

中村学園大学・中村学園大学短期大学部家政科以外では学生の授業科目の一つとして「英語・文化海外研修」を平成六年度から開講している。今年も以下の日程で実施が予定されており、大学上・短期大学部九名、計二十一名がこの夏オーストラリアを訪れる。

日程 平成十一年七月三十日、八月二十六日までの二十八日間  
研修先 オーストラリアメルボルン大学  
内容 特別研修プログラムでホームステイにより実生活で通用する英語力をつけることができる。また、メルボルン見学やパークルス・シドニー市内のオペラハウス見学等予定されている。



# 健康生活のススメ

31

大学・食物栄養学科  
助教授 林 静子

～季節の鼓動を感じながら～

「時軸をさゆらぎにつつまれる  
杜の大樹の風格凛々し」  
青葉の季節になると風雪に耐えてきた杜の大樹が若葉を躍動させ、懐に小鳥たちを宿し温かく見守りながら歌声に聴き入る。その凛々しい姿は健康そのものであり私に活力を与えてくれる。借景ながら私は裏山の杜の大樹の風格に魅せられて健康生活の答えを得ている。

健康は、誰にとってもかけがえのない尊いものである。

Health conditionは人間の持っている身体的・精神的及び社会的能力を十分に発揮出来るよう常に健やかな状態でありたいと願う。

人それぞれに体力づくりを考える。ある人は万歩計に歩数を刻み、又、ダンベル体操・水泳・山歩き等、体に良いことには余念がない。

30種以上の食材を使った料理法を工夫するのもその一つで、自分自身にあった健康管理である。

私は、前任校に勤務していた頃199段の石段を登らなければならなかった。一気に登ると運動強度が高くなり、血液中の乳酸という疲労物質の蓄積量が徐々に多くなるので有酸素運動による歩行で身体への負担を軽くし快適に登るよう心がけていた。今でも階段を登る時は、この呼吸法を思い出す。

この頃、土に親しむようになり健康管理を大自然に求めている。

四季を通して変化する大自然の風情に目覚め、人知れず咲いている路傍の小さな草花に心を洗う。

冷たい土を素足で踏むと、季節の鼓動が聞こえてくる。健康に生きる力強さが伝わってくる。

あつという間に大学生活を終え四月から社会人として新しい生活を送っています。今、就職活動をされている方へ、就職活動のポイントについて述べたいと思います。一つ目は、何か自分なりの目標を立てて取り組むということです。途中で辛くなることもあっても、目標があれば、きつと乗り越えられるはず。二つ目は、面接では、笑顔を中心



東京海上火災保険株式会社  
入社社員  
陶山 智実  
(大学 児童教育学専攻  
平成十年度卒業)

## 就職活動体験談

社会人になる心構えができました！

掛け、ありのままの自分を出すという事です。  
就職活動は暗く辛いイメージがありますが、電話のかけ方や人との話し方(話し方)など、勉強になることが多く、社会人になる心構えができたと思います。自分の将来を決める大切なこの時期、健康管理を十分にいき、就職活動に前向きに取り組んでください。

# 平成十年度卒業生就職状況

厳しい社会情勢の中、本学卒業生へ高い評価

平成十年度卒業生の四月末日現在の就職内定状況は、大学六五・七%、短期大学部八五・一%であった。前年度と比較して大学・短期大学部とも全体で約六・五%程マイナスとなった。これは戦後最悪の失業者

数と発表されたように不安定な経済状況が背景にある。新規採用よりはリストラを優先している採用側の状況がうかがえる。

全国でも九州が最も厳しい内定率であると発表されているが、本学

はそれを上回る就職内定率となっている。これは本学卒業生の高い評価によるものと思われる。今後も続く厳しい就職環境の中、学生の就職意識の高揚を図るため学生課では就職説明会

就職セミナー  
公務員セミナー  
模擬試験  
個人面談  
など、就職活動へのフォローを続けていく。  
(学生課)

## 大学

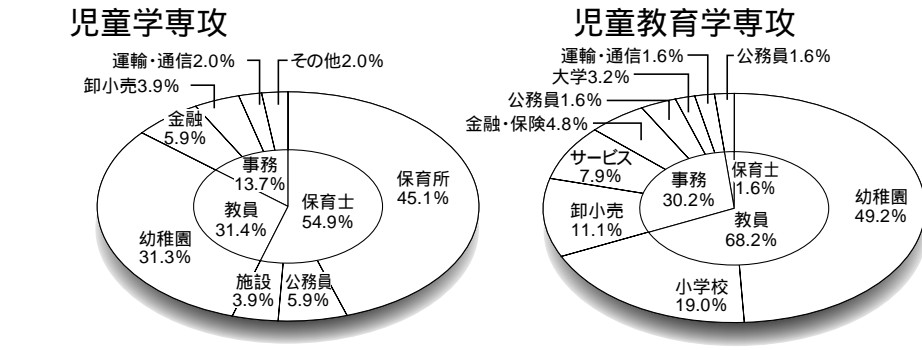
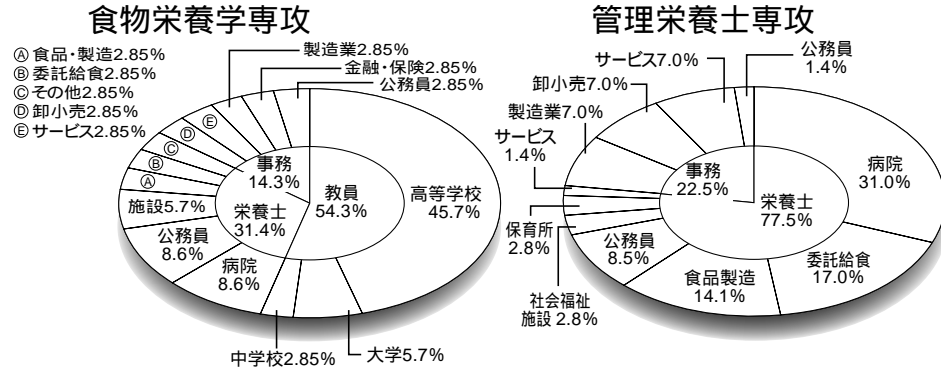

## 短期大学部

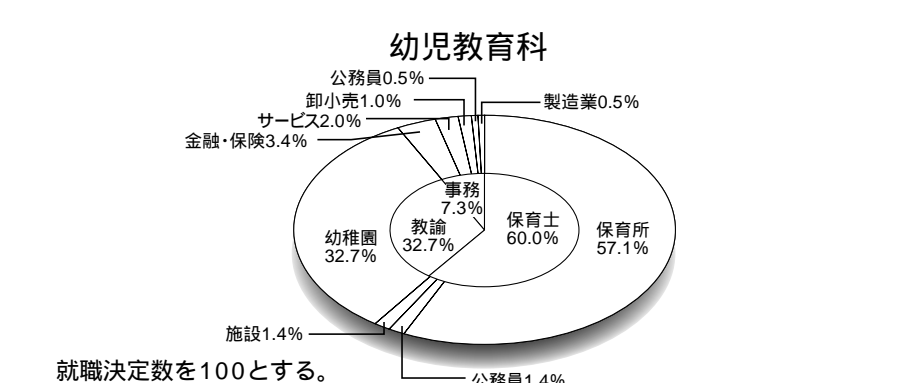
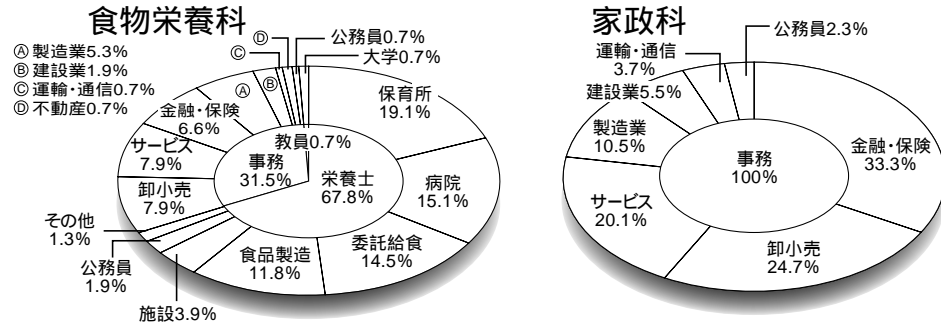

## 平成11年度第二十六回公開講座の概要

「心とからだの健康を考える」

今年で二十六回を数える中村学園大学・中村学園短期大学部主催の公開講座の概要が、次のとおり決まりました。

今回は、「心とからだの健康を考える」をメインテーマに、現代社会の問題となっている事例について取り上げます。

住まい・衣服  
心を豊かにする街の中の造形  
アレルギーと食物  
思春期のこころ  
人間関係と言葉遣い  
がんを予防する食生活とライフスタイル

開催日  
平成十一年九月十八日(土)  
九月二十五日(土)  
十月二日(土)

開催時間  
午後一時から午後四時まで

テーマ  
生活環境と健康

会場  
中村学園大学・  
中村学園短期大学部  
西一号館大講義室

受付期間  
平成十一年八月二十日(金)～  
九月十日(金)

TEL 九二八五二二五五九



# 流通科学部(設置認可申請中) 情報ホームページ完成

流通科学部・流通科学科(平成十二年四月に開設予定)のホームページが六月一日から公開されました。

新学部の設置目的、概要はもちろん、新校舎のイメージ写真や、地元企業家の声を掲載するなど、新学部の内容を分かりやすく紹介しています。

このホームページは、来年三月まで逐次更新していく予定で、中

村学園大学のホームページから直接リンク出来るようになっていま

[ホームページアドレス]  
<http://www.nakamura-u.ac.jp/>



# 四月からテレビ番組スタート 流通ゼミナールのぞいCHAO!

中村学園大学提供によるテレビ番組「流通ゼミナール」のぞいCHAO!が四月四日(日)からスタートしました。この番組は、来年四月、新学部「流通科学部」の設置認可申請中にあたり、「流通」に少しでも興味をもってもらおうと企画されたものです。ナビゲーターはアナウンサーの今村敦子さん。番組の最初にクイズを出し、取材や調査を進めながら、疑問を分かりやすく解決していきます。テーマはすべて「流通」に関する疑問。CD売上の利益配分などどうなる



放送は毎週日曜日午前11時25分から11時30分まで。FBS福岡放送にて9月まで放送されます。

番組の終わりには、中村学園大学のCMを放送。在学生や教職員による施設紹介イベント告知の他、新学部の最新情報を提供します。

## 卒業生の近況報告

# シンフィン・プライマリースクール(イギリス)での 文部省若手教員海外研修を終えて



ロンドンで1日目の研修を終えて(前列右から2人目が西村さん)

いつお言葉をいただきました。真ッ先に頭に浮かんだのは、出会うたばかりの受け持ちの子どもたちと二カ月間も離れなければならないということでした。しかし、この子たちとの学級のため、TRYとしてみた。自分分のTRYをやってみようと思ったのです。

出発しました。

研修中の二カ月間は、英国(イギリス・スコットランド)及びアイルランドを訪問し、各地域の教育省で教育事情についての説明と学校の視察、イギリスに戻って四週間の学校研修(ホームステイをしながら、たった一人で行いました。

西村 綾子さん(大学 児童教育学専攻 平成元年度卒)

現地の教育事情についての説明を受け、日本とのあまりの違いに、驚きを隠せませんでした。学校は教育のサービスをするところだ。というところ、つまり生徒というお客に、自分が自分の学校を選んでもらうか、そのために教師の採用権も教育内容の決定権もその学校独自に持たせてあるのだと。その意味での厳しさを感じました。

四週間の学校研修では、一教師としてシンフィン・プライマリースクールで研修を行いました。授業参観・ホールでの給食・校外学習そして、実際に四十時間に及ぶ授業実践等、忙しいながらも楽しく充実した日々を送ることができました。子供たちの笑顔は世界共通。一生懸命になれば言葉の壁を飛び越えて理解し合えるのだと実感しました。

十年目。この私のTRYは、もう一度初心に戻ってカンパレという導きだったのかも知れませんが、同年代の校種が異なる先生方との出会いも、大きな財産になりました。二カ月前に、子どもたちと離れることに思い悩んでいたことが、帰国後、子どもたちと出会うと、その



研修校シンフィン・プライマリースクールでの学習風景

進学説明会・キャンパス公開日程!  
スチューデントアドバイザー決定!



## 進学説明会・キャンパス公開日程決定!

平成12年度入学試験のための、進学説明会とキャンパス公開の日程・会場が決まりましたのでお知らせします。各会場では進学に関するあらゆるご質問にお答えいたします。時間内出入り自由・予約不要・入場無料です。多数のご来場をお待ちしています。

### 〔進学説明会〕

福岡市	熊本市	鹿児島市
9/25(土)13:00~16:00 福岡ファッションビル	10/4(月)15:00~18:00 熊本ニュースカイホテル	10/5(火)15:00~18:00 鹿児島サンロイヤルホテル
12/9(木)15:00~18:00 福岡ファッションビル	12/10(金)15:00~18:00 熊本テルサ	那覇市
北九州市	大分市	那覇市
9/28(火)15:00~18:00 リーガロイヤルホテル小倉	9/27(月)15:00~18:00 トキハ会館	10/1(金)13:00~18:00 那覇市民会館
佐賀市	宮崎市	那覇市
9/30(木)15:00~18:00 マリヒア	10/6(水)15:00~18:00 MRT micc	10/2(土)13:00~17:00 那覇市民会館
長崎市	下関市	下関市
9/29(水)15:00~18:00 長崎プリンスホテル	9/24(金)15:00~18:00 海峡メッセ下関	

9月以降については予定の時刻となっています。

### 〔キャンパス公開〕

日時	1回目	平成11年8月3日(火) 10:00~15:30
	2回目	平成11年9月18日(土) 13:00~17:00
場所	本学(福岡市城南区別府5-7-1)	
対象	受験生・父母 (高校1~2年生の方も参加できます)	
内容	施設見学・模擬講義・学校紹介 VTR上映・Student Adviserによる キャンパスツアー・ 入試相談・在学生との懇談・寮見学等	

キャンパス公開では、  
記念テレホンカードが  
もらえるよ!

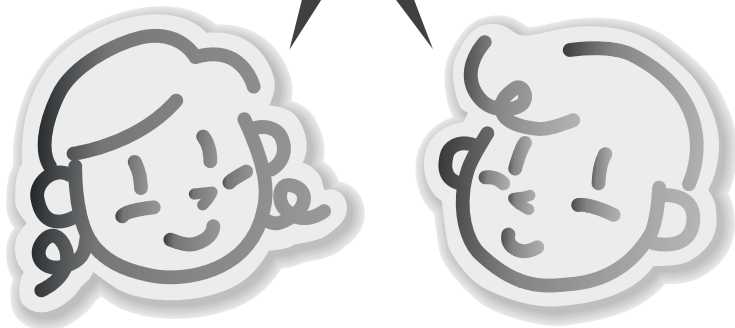

## スチューデントアドバイザー決定! 「私達がお案内します」

〔大 学〕「平日の大学の雰囲気も一見の価値アリです。」〔短期大学部〕「一緒に学校探検しましょう。新しい発見があると思います。」



食物栄養学専攻 4年 田中加奈子	食物栄養学専攻 4年 牧園恵理子	児童学専攻 4年 木下 美和	食物栄養科 2年 中川 智子	家政科 2年 庄嶋 明子	家政科 2年 平 弓美	家政科 2年 宮岡麻由子
------------------------	------------------------	----------------------	----------------------	--------------------	-------------------	--------------------

本学を実際に見てみたい方に、本学の学生(スチューデントアドバイザー)による学校案内を行っています。平日(月~金)の午前9時~午後5時の間でキャンパスをご案内いたしますので、希望者は事前に入試課(電話092-851-2531)まで、電話予約をお願いします。

白木教授が名誉教授に  
平成11年度入学試験結果について  
平成12年度入学試験要項が決定(概要)



### 平成11年度 専攻別志願者・受験者・合格者

#### 〔中村学園大学 家政学部〕

〔推薦(公募制)〕 ( )は、男子内数

学 科	専 攻	志願者	受験者	合格者	競争率
食物栄養	食物栄養学	50(7)	50(7)	17(2)	2.94
	管理栄養士	122(2)	121(2)	30(0)	4.03
児 童	児 童 学	41(5)	41(5)	16(0)	2.56
	児童教育学	62(18)	62(18)	27(4)	2.30
合 計		275(32)	274(32)	90(6)	3.04

競争率は、受験者数 / 合格者数(小数点第3位以下を四捨五入)

#### 〔一 般〕 ( )は、男子内数

学 科	専 攻	志願者	受験者	合格者	競争率	補欠合格
食物栄養	食物栄養学	100(7)	100(7)	38(2)	2.63	8
	管理栄養士	425(7)	424(7)	98(1)	4.30	15
児 童	児 童 学	169(19)	169(19)	59(2)	2.86	6
	児童教育学	390(95)	389(94)	177(30)	2.20	26
合 計		1084(128)	1077(127)	372(35)	2.90	55

競争率は、受験者数 / 合格者数(小数点第3位以下を四捨五入)

### 平成11年度 科別志願者・受験者・合格者

#### 〔中村学園大学短期大学部〕

〔推薦(公募制)〕 ( )は、男子内数

学 科	志願者	受験者	合格者	競争率
食物栄養科	196(2)	196(2)	120(1)	1.63
家 政 科	56(0)	56(0)	50(0)	1.12
幼児教育科	225(6)	225(6)	137(0)	1.64
合 計	477(8)	477(8)	307(1)	1.55

競争率は、受験者数 / 合格者数(小数点第3位以下を四捨五入)

#### 〔一 般〕 ( )は、男子内数

学 科	志願者	受験者	合格者	競争率	補欠合格
食物栄養科	362(3)	361(3)	169(1)	2.14	0
家 政 科	209(0)	208(0)	177(0)	1.18	1
幼児教育科	424(17)	419(17)	187(1)	2.24	10
合 計	995(20)	988(20)	533(2)	1.85	11

競争率は、受験者数 / 合格者数(小数点第3位以下を四捨五入)

## 平成十二年度入試結果について



白木 静枝 教授

今年三月末に退職された白木静枝教授に対して中村学園大学名誉教授の称号が授与されることになり、六月十四日に名誉教授の称号記号授与式が行われた。  
これは、白木教授の本学教授としての長年にわたる教育・学術上の功績に対して授与されたものである。

名誉教授の称号授与

## 白木教授が名誉教授に

### 〔中村学園大学 家政学部〕

推薦入学選考	
出願期間	平成11年11月1日(月)~11月11日(木)
選考日	平成11年11月19日(金)
選考場	本学(福岡)
選考科目	I 小論文 10:00~11:30(90分)
	II 面接 12:30~
選考方法	調査書・小論文・面接による総合評価とする。
合格発表	平成11年11月30日(火)

試験入学選考	
出願期間	平成12年1月7日(金)~1月26日(水)
試験日	平成12年2月4日(金)
選考場	本学(福岡)・広島・宮崎・沖縄
選考科目	I 国 語 10:00~11:00(60分)
	II 英 語 11:30~12:30(60分)
	III 選択科目 13:30~14:30(60分)
(注)選択科目・食物栄養学科は、数学・化学・生物から1科目選択、児童学科は、数学・化学・生物・地理・日本史・世界史から1科目選択。	
選考方法	3教科の合計得点(各教科100点、300点満点)による
合格発表	平成12年2月12日(土)

### 〔中村学園大学短期大学部〕

推薦入学選考	
出願期間	平成11年11月1日(月)~11月11日(木)
選考日	平成11年11月20日(土)
選考場	本学(福岡)
選考科目	I 小論文 10:00~11:30(90分)
	II 面接 12:30~
選考方法	調査書・小論文・面接による総合評価とする。
合格発表	平成11年11月30日(火)

試験入学選考	
出願期間	平成12年1月7日(金)~1月26日(水)
試験日	食物栄養科 家政科 幼児教育科
	平成12年2月3日(木)
試験場	本学(福岡)
選考科目	I 国 語 10:00~11:00(60分)
	II 英 語 11:30~12:30(60分)
選考方法	2教科の合計得点(各教科100点、200点満点)による
合格発表	平成12年2月12日(土)

詳細については、本学・入試課までお問い合わせください。

## 平成十二年度入試要項決定(概要)

平成十一年度入試との変更点  
〔中村学園大学〕  
推薦入学選考 出願資格において現役平成十二年卒業見込みの者(のみ)に変更となった。  
試験入学選考 試験会場において沖縄会場が追加となった。  
試験科目における児童学科選択科目として地理・地理Bが追加となった。  
〔中村学園大学短期大学部〕  
推薦入学選考 出願資格において現役平成十二年卒業見込みの者(のみ)に変更となった。  
試験入学選考 試験日について全学科とも同一日程となった。

# 平成11年度 予算について



## 【子どもの心】

30

短期大学部・幼児教育科  
講師 山崎 篤

Pさんは、このごろよく笑います。自分のドジや失敗を、問わず語りに語りながら大笑い。つられて私まで笑ってしまいます。ただカウンセラーとしての私は、話題の背後にある彼女の喪失感や怒りといったものまで、よく伝わってくるようになったなとも思うのです。

最初にお会いした時、彼女は笑わないヒトでした。思い詰めた様子には、張り詰めた糸のような印象さえ受けました。理想に燃え、勉強に実習にと頑張ってきたのですが、食欲がないのと夜が眠れないのとで、さらには、いくつかの「症状」もあるようでした。そんな彼女に私は、コンピュータの回路が、出口を見つけれないまま超高速で空回りしているのを連想したのを覚えています。

私も心理臨床家は、大人の方の面接をしながらも、しばしば彼らの中の「子どもの心」に出会います。生まれて初めてお母さんのオッパイを口に含んだあのヨロコビ、抱っこのアタタカサ。思いがけず放っておかれたサビサ、そしてイカリ。オトナであれコドモであれ、そしてロウジンであろうとも、我々はそのような「子どもの心」と向き合い、そして折り合いを付けていかねばならないものなのです。

何だかこんなことを考えている私に、Pさんが、「ナニ、ムツカシソウナカオをシテイルンデスカ」と笑っています...

新学部棟建設工事費や各学校の施設設備の充実として七億二〇〇万円増となり、当年度支出合計は前年度に比して九億六、〇〇〇万円の増となり、次年度繰越支払資金は前年度より一億二、〇〇〇万円減の五十億九、四〇〇万円となります。

消費収支予算は、帰属収入合計六十億五、五〇〇万円で前年度比僅か一・五%の増収見込となりました。これに基本金組入額二億四、〇〇〇万円を控除した三十六億一、四〇〇万円が消費支出に充当可能な収入で、前年度比一七・三%減となります。

消費支出予算は資産処分差額の計上がないものの人件費・管理経費の増により消費支出の部の合計は前年度と比して三七%の増加となり消費収入と比較すると十六億七、八〇〇万円の当年度消費支出超過額となります。これに前年度までの繰越消費収入超過額五億四、五〇〇万円を差し引くと翌年度へ繰越消費支出超過額は十億三、二〇〇万円となります。

以上が平成十一年度の予算の概要ですが、今後は少子化に伴い学生生徒数の確保が困難になる中での

財政基盤の安定を図るため、予算執行に当っては適正且つ厳正な執行に努めます。

### 平成11年度消費収支予算書

平成11年4月1日から  
平成12年3月31日まで

(単位千円)

消費収入の部				
科 目	11年度予算額	前年度予算額	増 減 ( )	
1 学生生徒納付金	4,360,930	4,311,520	49,410	
2 手数料	196,720	163,000	33,720	
3 寄付金	15,100	25,390	10,290	
4 補助金	1,172,470	1,113,380	59,090	
5 資産運用収入	81,340	72,410	8,930	
6 資産売却差額	0	8,380	8,380	
7 事業収入	159,920	163,000	3,080	
8 雑収入	68,560	108,450	39,890	
帰属収入合計	6,055,040	5,965,530	89,510	
基本金組入額合計	2,440,620	991,310	1,449,310	
消費収入の部合計	3,614,420	4,974,220	1,359,800	

(単位千円)

消費支出の部				
科 目	11年度予算額	前年度予算額	増 減 ( )	
1 人件費	3,582,580	3,335,240	247,340	
2 教育研究経費	1,221,090	1,143,960	77,130	
(減価償却額)	( 374,570 )	( 350,490 )	( 24,080 )	
3 管理経費	446,030	345,020	101,010	
(減価償却額)	( 62,680 )	( 61,770 )	( 910 )	
4 借入金等利息	27,740	40,060	12,320	
5 資産処分差額	0	225,480	225,480	
[予備費]	15,400	15,400	0	
消費支出の部合計	5,292,840	5,105,160	187,680	
当年度消費支出超過額	1,678,420	130,940		
前年度繰越消費収入超過額	545,440	676,380		
翌年度繰越消費収入超過額		545,440		
翌年度繰越消費支出超過額	1,132,980			

### 平成11年度資金収支予算書

平成11年4月1日から  
平成12年3月31日まで

(単位千円)

収入の部				
科 目	11年度予算額	前年度予算額	増 減 ( )	
1 学生生徒納付金収入	4,360,930	4,311,520	49,410	
2 手数料収入	196,720	163,000	33,720	
3 寄付金収入	11,090	19,460	8,370	
4 補助金収入	1,172,470	1,113,380	59,090	
5 資産運用収入	81,340	72,410	8,930	
6 資産売却収入	0	10,260	10,260	
7 事業収入	159,920	163,000	3,080	
8 雑収入	68,560	108,450	39,890	
9 借入金等収入	0	360,000	360,000	
10 前受金収入	1,111,230	1,040,260	70,970	
11 その他の収入	77,410	187,560	110,150	
12 資金収入調整勘定	1,100,930	1,185,840	84,910	
前年度繰越支払資金	6,307,320	6,235,160	72,160	
収入の部合計	12,446,060	12,598,620	152,560	

(単位千円)

支出の部				
科 目	11年度予算額	前年度予算額	増 減 ( )	
1 人件費支出	3,500,210	3,298,020	202,190	
2 教育研究経費支出	846,520	793,470	53,050	
3 管理経費支出	383,350	283,250	100,100	
4 借入金等利息支出	27,740	40,060	12,320	
5 借入金等返済支出	212,210	397,930	185,720	
6 施設関係支出	1,677,680	1,252,210	425,470	
7 設備関係支出	432,040	145,090	286,950	
8 資産運用支出	26,640	30,690	4,050	
9 その他の支出	225,220	262,440	37,220	
[予備費]	15,400	15,400	0	
10 資金支出調整勘定	95,370	227,260	131,890	
次年度繰越支払資金	5,194,420	6,307,320	1,112,900	
支出の部合計	12,446,060	12,598,620	152,560	

学校法人中村学園の平成十一年度予算は、去る三月十八日の評議員会及び三月二十五日の理事会において承認されました。

予算編成の基本方針は、教育と経営のバランスを図り、学園全体としてより一層の財政の健全化を目指すことです。

昨年、中期総合計画を作成し一年経過したので、教育・経営計画を見直し、これを基本予算として平成十一年度の予算編成を行いました。各学校の収支予算の概要は次のとおりです。

「大学院・大学・短期大学部」  
収入の部では、学生納付金収入は前年度とほぼ横ばいで、前受金収入が新設学部への入学定員振替の減少により、当年度収入合計は前年度比二・四%減となりました。

支出に関しては、教育研究経費において、国際学会発表旅費(十一名)や薬膳研究(共同研究)の費用を計上しました。また、入試課・教務課電算システムプログラム開発料やアマールセンター機械の整備等を計上しました。

「施設設備」の主なものは、  
・新学部棟建設工事(大学・短大負担分)  
・電話交換機取替  
・図書館書架増設  
・微生物実験室設置  
・講義室のワイヤレスリンクへ取替  
・学生用バイク駐輪場屋根増設等  
・教育環境を整備します。

「新設学部」  
平成十二年四月開設の流通科学部の予算として、学術雑誌・学生募集費・広報誌関係等の経費を計上しました。

「施設設備関係」では、  
・新学部棟建設工事(流通科学部負担分)  
・教育研究用機器備品  
・その他の機器備品  
・図書  
等の開設準備の為の費用を計上しました。

「女子中学校・高等学校」  
生徒納付金収入では、中学校の入学時施設費を改定しました。しかし、前年度の第四棟(中学校)の建築に係る借入金収入がない為、当年度の収入合計は前年度比一八・九%の減となります。

支出の部では、第四棟(中学校)の新築に伴い、パソコン機器のリース料や学校紹介VTR手直し費用を計上

「施設設備関係」では、  
・施設設備関係  
・体育館のトイレ改修工事  
・小講義室の設置工事  
・食堂の改修工事及び空調機設置工事  
・駐輪場増設工事  
・校長室改修、空調機取替  
・第四棟(中学校)備品関係  
・視聴覚室AV設置  
・等事業計画に基づき計上しました。

「三陽中学校・高等学校」  
教育研究経費関係では、国際情報系進学コースにてホームステイ(オーストラリア)の為の視察・引率費用を計上しました。

「施設設備関係」では、  
・第二コンピュータ教室改造工事

「学園総合」  
学園全体の資金収支予算の収入の面では本年度は借入金収入を計上しないため、当年度収入合計は前年度より二億二、四〇〇万円減の六十二億三、八〇〇万円となります。これに前年度繰越支払資金を加え収入の部合計百二十四億四、六〇〇万円、前年度より一億五、二〇〇万円の減となります。

支出の面では、人件費支出では教職員増、定昇及びベースアップ等による増加。施設設備関係支出では、  
・駐輪場用地取得  
・新駐輪場南側道路建設工事  
・ランニングロード法面防護のフェンス改修工事  
等施設の充実にも努めました。

徳富蘇峰氏ビデオ紹介  
事務組織変更について  
中村学園事業部のレストラン部門を独立  
国民年金のお知らせ  
コラム一冊の本「スローカーブをもう一球」

教職員の動き  
新任者紹介  
海外出張の記録

OTHERS

図書館ビデオコーナーより  
徳富蘇峰氏ビデオ紹介

このビデオは徳富蘇峰氏の場にあたり、氏にいらしていられた倉園昭雄元教授(平成九年退職)から寄贈されたものである。  
蘇峰は、一八八七年に日本最初の総合雑誌「国民之友」を発行、続いて一八九〇年に「国民新聞」を創刊し、晩年の一九五二年には、近世日本国民史(一〇〇巻)を完成させた。  
ビデオは、日本ジャーナリストの草分けとも言える氏の生涯をドキュメンタリードラマ化したもので、明治大正・昭和前半という、戦争や震災、世界大戦など激動の時代、様々なイデオロギの対立の中でも、民衆に真実を伝えることに全力を尽くした九十五年の生涯が克明に記録されている。  
とかく平和な現代の我々に、改めて信念を全うすることの力強さや大切さを教えてくれる作品である。

事務組織変更について

この度、事務組織検討委員会の答申を踏まえ事務組織の一部が改組されましたのでお知らせいたします。  
平成十一年度から広報室が廃止され、新たに入試課が設置されました。昨年度までは大学・短期大学部全体の広報及び入試に関する学生募集活動は広報室、入試の実施から入学生手続きまでは教務課がそれぞれ担当してまいりました。入試課設置に伴い、

国民年金のお知らせ

二十歳以上六十歳未満の人は国民年金に必ず加入することが義務づけられています。在学中の病气や事故で障害の状態になつた場合の障害基礎年金や、老後に満額の老齢基礎年金が受けられるように、学生も二十歳から全員加入となっており、保険料の支払いが義務づけられています。なお、保険料の支払いが困難な場合は、学生の保険料免除制度もあります。(ただし、本人及び親元世帯の所得制限があります。)

教職員の動き

Table with columns for position, name, and department. Includes categories like 新任 (New Appointments), 昇任・昇格・配置転換等 (Promotions/Transfers), and 退職 (Resignations).

海外出張の記録

氏名 職名 訪問国・期間 目的  
佐々木 美智子 助教 教授  
アメリカ  
H11.3/6 ~ 3/18  
カリフォルニア大学ロサンゼルス校 Department of Sociology & UCバークレーの見学、児童福祉に関する資料収集  
山田 達雄 教授  
カナダ  
H11.4/10 ~ 4/20  
全日 WCCSS 理事会出席及び  
比較国際学会 CIES 出席  
研究発表

中村学園事業部の  
レストラン部門を  
独立

「ジーエヌレストランズ」設立  
学校法人中村学園の収益事業部門として給食事業を行っている中村学園事業部では、関連会社として有限会社「ジーエヌレストランズ」を平成十年十二月八日に設立しました。平成十二年四月一日より次の三店舗にて営業を開始しています。

華・鴻臚(中華・洋食)  
福岡市博多区博多駅前中央街三番八号  
博多グリーンホテル 号館一階 TEL 九二四七 四八四  
(営業時間・七時~二十二時)

夢・鴻臚(和食)  
福岡市博多区博多駅前中央街四番四号  
博多グリーンホテル 号館一階 TEL 九二四六 二四五五  
(営業時間・七時~二十三時)

和気愛愛(和食)

福岡市博多区博多駅前四丁目三番十八号  
サンライズセントラル地下二階 TEL 九二四五 九二二五  
(営業時間・七時~二十五時)

一冊の本

「スローカーブをもう一球」  
もつ球」山際淳司



翌年の春の選抜をかけた、関東大会で快進撃をするそれまで甲子園とは無縁の高崎高校、無欲のピッチャー川端を書いた「スローカーブをもう一球」。79年夏の甲子園、箕島対星稜戦の延長16回に起きた勝敗を分ける「落球」を取り上げた、8月のカクテル光線」等スポーツの瞬間を題材にした、8つの短編からなる一冊です。

なかでも、雑誌「number」創刊号での著者のデビュー作「江夏の21球」は特に好きな作品です。79年日本シリーズ広島対近鉄戦の3勝3敗で迎えた第7戦、広島1点リードの9回裏1イニングに、ピッチャー江夏が投げた、21球だけのドラマです。その後、僅かこの21球をめくり、数々のテレビやラジオが幾度となく取り上げ、秋になるとファンや評論家の間で必ず語られる密度の濃いこの場面を、詳細に描いたのがこの作品です。  
普段、何気なく見ているスポーツの裏側にある無限のドラマを感じさせてくれる一冊です。

新任者紹介

Grid of 18 portraits of new faculty members with their names and titles. Includes: 小田 隆弘 (短期大学部 食物栄養科 教授), 山田 達雄 (大学 児童学科 教授), 古川 公成 (大学 食物栄養学科 教授), etc.





セロリ「CELERY」は、野菜の中でも最も古い歴史を持ち、ギリシャ文学の初頭を飾る2大叙事詩のひとつ「オデュッセイ」の中にセリオンの名で見られます。本学では、校章にもセロリを図案化しており、本広報誌の名称にも採用しています。



セロリ 第33号 1999年7月16日発行  
編集：中村学園大学 中村学園大学短期大学部 入試課  
〒814-0198福岡市城南区別府5-7-1  
TEL 092-851-2531

〔ホームページアドレス〕<http://www.nakamura-u.ac.jp/>