

CELERY

ゼロリ
NO.37

特集1

どんなファッション
して頂けますか？

.....
キャンパス
ファッショ
ン
チェック！
.....

特集2

今こそ環境問題に
ついて考えてみよう

表紙モデル / 流通科学部流通科学科 1年
藤川昌代(左)・上富雅子(右)

CELERY

セロリNo.37

中村学園大学
中村学園大学短期大学部
広報誌



短期大学部2年 樋口 美絵



家政学部1年 成田 知枝美



家政学部1年 富永 光(左) 吉田 耕三(右)

C O N T E N T S



特集1 どんなファッション していますか？

キャンパスファッションチェック!	2
そのファッション、どこがポイントですか？	3
就職活動時のファッションチェック!	5
人とファッションのより良い関係	6

特集2 今こそ、環境問題について 考えてみよう

4回シリーズ

今こそ、環境問題について考えてみよう	7
エコキャンパスをめざして	8

平成11年度決算報告	9
	10

NEWS & FILE

資格支援講座スタート	11
図書館だより	12
教員の出版物紹介	12

EVENT & NEWS

イベント&ニュース	13
教職員の人事	14
科学研究費補助対象研究が決定	14
通産省「新規成長産業連携支援事業に係るコーディネート 活動支援事業」に三成教授採択	14
管理栄養士国家試験の合格状況	14
外国出張等の記録	14

セロリ「CELERY」は、野菜の中でも最も古い歴史を持ち、ギリシャ文学の初頭を飾る2大叙事詩のひとつ「オデュッセイ」の中にセリオン名で見られます。本学では、校章にもセロリを圖案化しており、本広報誌の名称にも採用しています。



どんなファッション してますか？

本学では平成12年4月から服装が自由になりました。そこでこの特集では、ファッションの現状を、学生を対象とした意識調査の結果を基にまとめてみました。



法通科学部1年 野瀬 大介



法通科学部1年 多田 早織



家政学部1年 宗 恵里子

Q.服装が自由になったことをどう思いますか？

調査期間:平成12年9月21～26日
調査対象:本大学・短期大学部の学生(全学年)中350人
有効回答数:231人

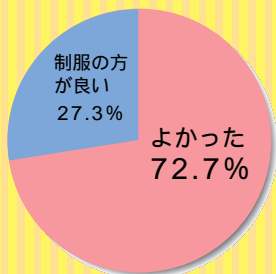

キャンパスファッション

check!

服装自由化の歓迎派は全体の7割強

アンケートに答えた人の73%が服装の自由化を支持。なぜ自由な方がいいのか、賛成派の意見をまとめてみました。

- 自由になつて良かったと思う理由
- 制服の見た目が不満だったから
- 大学生まで制服なのは嫌。自由な方が大学生らしいから
- 制服は汚れた時に替えがなくて困るから
- 制服が他企業の制服と似ていた
- 自分の好きな服が着られるから
- 帰りに直接遊びやアルバイトに行けるから
- 楽動きやすいから
- 個性を表現できるから
- 季節や天気、気温で服装が変えられて調節しやすいから
- みんなの服装が見られて勉強になる、ファッションを磨けるから
- 自由を感じるから
- TPOに合わせられるから
- 毎日服を選ぶ楽しさがあるから
- 華やかに見えるから



家政学部3年 谷内 麻子

このような自由化歓迎派の意見に対し、制服の方が良かったと答えた人の理由としては、毎日着ていく服を選ぶ手間が省ける、洋服代がかからなくて済むという意見が大半を占め、中には、中村の伝統が失われたようでさびしいという声もありました。

ともあれ、学内の雰囲気は、より自由に、華やかになりました。しかし学生のみならず、学校の伝統を重んじる気持ちや心の中、中村らしさは、どうぞそのまま、いつまでも変わらず大切にしてくださいね。



家政学部4年 安武 久美子

そのファッション、どこがポイントですか？

学内で目にする学生たちのファッションには、何げなく身につけているようすでいて、実はその人なりの工夫やポイントがあったりするものです。写真は、ランダムに撮影した中から「ファッションのポイント」がキラリと光る学生をピックアップしてみました。これを見ているあなたも一緒に考えてみて！今日のあなたのファッション、どこがポイント？



短期大学部2年 村山 由香



家政学部1年 前川 香織



短期大学部2年 小松 理恵(左)・森山 直美(右)



家政学部1年 山上 潔(左)・高橋 慎太郎(右)



短期大学部1年 武石 美和

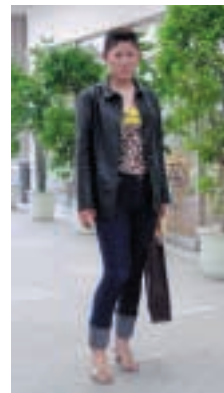

流通科学部1年 早川 麻木

ファッションは人を映す鏡であり、時にあなたを語るスポークスマン。そして、若者たちにとっては声なき青年の主張だったりする。

買う服にはこだわりや好み、あるいは生活が反映され、時にはTシャツの文字にその言葉が好きであるいは共感して買った場合(あなたの考え方や主張!? までもが映し出されます。逆に気持ちを統一したい時には、24時間テレビのチャリティ番組やスポーツチームがその名前入ったTシャツを着ることで意識を高める効果を期待することもあ

何を買い、どのように組み合わせるか、どんな風に工夫して着るか、それは楽しみであり、悩むところでもある。

アンケート結果によると『洋服を買う時、何を重視するか』においては、値段・自分に似合うかどうか・見た目といった買い物の優先順位が見られました。やはり学生たるもの気に入った洋服を好きなだけ買える…そんな金銭的余裕のある人がほとんどなのが現状。

だからこそ、使えるお金で買える服を選び、持っている服で着回しを

学内のみなさんのファッションを見ると、なかなか上手に小物を活用しているようですね。

Q.洋服を買う時、何を一番重視しますか？

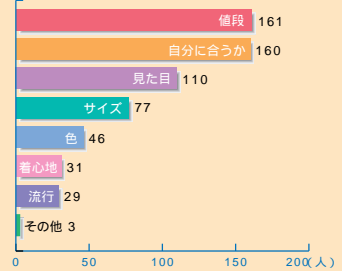

Q.小物にポイントをおく場合、何を多く利用しますか？

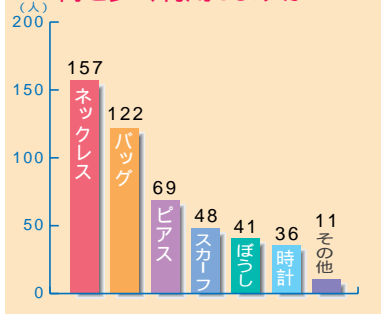



短期大学部2年 久保 夕香(左)・黒江 麻美(右)

本学の学生を対象にしたファッション意識調査の結果から、学生たちがファッションに関して参考にしていている人や物、そして買い物に関する動向・金銭感覚など、興味深いデータを取りそろえてみました。じっくりとご覧ください。

お手本にするならこの人!

おしゃれな女性芸能人ベスト10			おしゃれな男性芸能人ベスト10		
1	浜崎 あゆみ	19	1	木村 拓也	36
2	菅野 美穂	17	2	福山 雅治	16
3	松嶋 菜々子	15	3	浅野 忠信	14
4	久本 雅美	11	4	永瀬 正敏	13
5	Y U K I	9	5	香取 慎吾	11
6	松雪 泰子	8	6	加藤 晴彦	10
7	中谷 美紀	7	7	森田 剛	8
8	持田 香織	6	8	渡部 篤郎	6
9	安室 奈美恵	4	9	浜田 雅功	4
10	Y O U	3	10	J I R O	3

(単位:人)

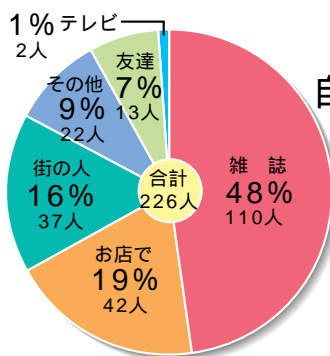

何を参考にして自分のファッションを決めていますか?

ファッションの参考にしているもの

(単位:人)

あなたならどこで買う?

よく利用するファッションビル・デパートリスト(複数回答) (単位:人)

Z-SIDE	201	キャナルシティ	19
ソラリアプラザ	127	三越	10
天神コア	99	ソラリアステージ	17
ビブレ	72	天神地下街	12
イムズ	48	博多リパレイン	13
エルガーラ	39	その他	20
マツヤレディース	26		

How much?

毎月の洋服代(平均)

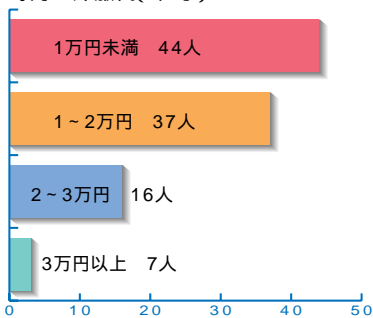

お気に入りブランドはこれだ!

好きなブランドベスト5 (単位:人)

1	アニエス b	20
2	無印良品	14
3	ルイ・ヴィトン	13
4	OZOC	8
5	ビームス	6

よく買うブランドはこれ!

よく買うブランドベスト5 (単位:人)

1	無印良品	19
2	ユニクロ	13
3	OZOC	8
4	EAST BOY	6
5	ローリーズファーム	5

買い物はコミュニケーションの機会でもある

洋服を買う時、誰と買いに行きますか?

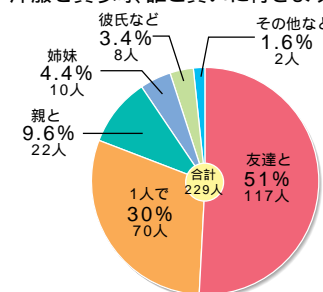

理想と現実が交錯し、流行が長く着られる物かで迷い、そして財布と相談する洋服選び。ファッションは着る人を語る。それだけに芸能人もおしゅれに気を遣う人も多しは。好きな芸能人のヘアスタイルやメイク、服装までチェックしたり、真似てみたくもなります。しかし芸能人のようにスタイリストがいるわけでもない、ごく一般的な学生たちは、自分の感覚が勝負!雑誌で見かけた服やお店にディスプレイしてあった服、街で見かけた服装を、服選びの参考にしながら財布と相談しながら買わなければなりません。

このように、理想と現実のはざまに揺れるのがお買いもの。というわけで、好きなブランドとよく買うブランドが同じではないといったデータ結果にも、この理想と現実のギャップが微妙に出ているような気がいたします。また、買い物をコミュニケーションを深める機会としてエンjoyしている方も多いですね。どうぞぜひとも仲良しで。

就職活動時のファッションチェック!

フォーマルスーツの所持率

フォーマルスーツを持っている学生が約7割という結果が出ました。使う目的として最も多かったのが、入学式・式典などの学内行事でした。次いで就職活動、学内行事・学外実習に利用という答えが多く、少数ですが、冠婚葬祭の時に使う、これから必要だから購入した、アルバイトやサークル活動で使うという意見もありました。

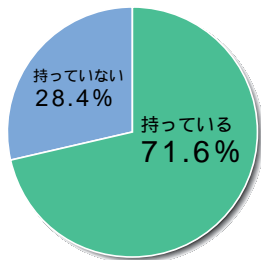

シャツ

シャツは、全て白で統一し、色物は全く着ていないという木和くん。カラーシャツが多だけに、白のシャツはかえて引き立てて見えるかもしれません。

スーツ

しわのないパリッとしたスーツには、清潔感があり、好感度も一段とアップ!紺のシンプルなスーツは応用範囲が広く、1着あれば大変便利です。

靴

靴が汚れている、パシッと決めたスーツ姿も、台無しになってしまいます。このようにきちんと磨かれた黒の革靴なら、もちろん大丈夫。

バッグ

就職活動で使うことを考えたら、これにたどりついたというバッグ。木和くん曰く「就職活動で斜めがけのスーツバッグをしている人も見かけますが、それは絶対避けた方がいい」とのこと。

家政学部 児童学科
児童教育学専攻 4年
木和 正徳くん

前髪が目にかからない長さで、すっきりとまとめてあり、清涼感のあるヘアスタイルといった印象を受けます。



スーツの値段について

持っているスーツの値段、または、持っていない人がどのくらいの値段を適当と考えているかを調査した結果、2~3万円が最も多く、次いで1~2万円と、スーツの値段を1万円以上3万円以下と考えている学生が全体の約7割を占めていました。3万円以上と答えた人は約2割、さすがに1万円以下は少数となりました。

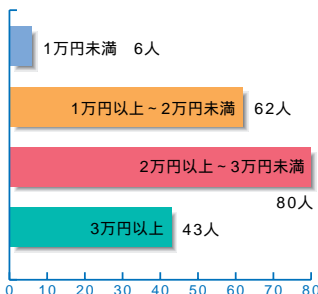

シャツ

シャツは顔が明るく見えて清潔感のある白。履歴書の写真をとる時も、白いハンカチを膝におくと顔が明るく見えます。

スーツ

スーツの色は、黒。形もベーシックなものを選べば、就職活動以外にも大活躍してくれます。スカートは膝丈、無難にまとまっています。

靴

靴は高すぎずヒール幅が太いものなど、歩きやすく疲れにくい形がベスト。全体を黒ですっきりまとめつつストラップに女性らしいイメージが出ていてgood!

バッグ

バッグは、A4の書類が入るくらいの大きさでかっちりとした形のもので社会人らしさを演出。この場合、黒のスーツにうす茶のバッグがアクセントになっていますね。

家政学部 食物栄養学科
管理栄養士専攻 4年
林 愛さん

髪はすっきりと清潔感が出るようなスタイルで、メイクは気合いを入れすぎで濃くならないようにナチュラルに仕上げましょう。



人とファッションのより良い関係

今回、学生たちが持つファッション感を調査してみると、服を選ぶこと、着ることに関してきちんとした考え方をもちTPOを考慮した上でおしゃれを楽しみ、自己表現の一手段としてファッションを活用している現状が見られました。この特集で取りあげた内容が、「人」と「ファッション」を考える、いい機会になることを願います。



家政学部3年
田中 佳代子



家政学部1年
安永 香奈恵



短期大学部2年
玉井 優子



短期大学部2年
衛藤 恵子

何のために(なぜ)おしゃれをするのかという問いに対し、次のような回答が寄せられました。(多数意見を抜粋)

- ・自分を良く見せるため
- ・楽しむため
- ・自分の個性を表すため
- ・自己満足のため
- ・ストレス解消や気分転換ができる、
- ・一日が楽しくなる、心地よく過ごせるから
- ・きれい、かわいくありたいから
- ・気を引き締めるため、緊張感を持たせるため

自分ではおしゃれをしたつもりでも、TPOをわきまえていない服装では、本当のおしゃれとは言えませんね。学内、学外での自分の服装を今一度振り返ってみましょう。あなたの服装は大丈夫ですか？

学生のみさんがTPOを考えて服を選ぶ際、具体的などのような服装をしているかを、アンケート結果からまとめてみました。

学校
カジュアルな服動きやすい服/露出の少ない服/派手でなく周囲になじむ服
入学式、式典等の学校行事
スツ/きちんとした服/あまり派手でない服
冠婚葬祭 — スーツや正装
就職活動時 — スツ
遊びに行く時
行く場所相手を考えた服

その他、実習やアルバイト、買い物、運転、家にいる時など、それぞれに使い分けているようです。

TPO (場所や状況に合わせて) を考えて服を選んでいきますか？

TPOを考えて服を選んでいる学生は、少し考えているという答えも含めて、全体の85%であり、大半の人が場所や状況に合わせて服を選んでいくという結果が出ました。この数字、あなたの予想より多い？少ない？

服を大切にしたいという気持ちには、誰かを大切に思う：そんなやさしさに似ているかもしれない。

古着屋さんやフリーマーケットで出会った素敵な服や、両親がずっと捨てずに置いておいたであろう服を見つけた時、「この服が好きで大切にしていたんだらうな」なんてその服の歴史を考えてみた経験、ありませんか？

また、自分が長く大事に着ていた服を捨てる時、「ありがとう」と心の中でつぶやいたりしませんでしたか？

Q. 古着やフリーマーケットなどを利用しますか？

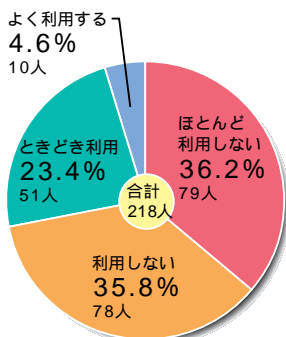

今まで着ていた服も、これから着る服も、好きな人を大切にするように大切に育ててあげれば長くていい関係を保てるはず。また、服という資源を大切にするために、古着屋さんやフリーマーケットを上手に活用しながら、服と人が互いに活かされる、そんな関係でありたいものです。

大切なものと支え合える関係、ちょっと素敵だと思いませんか？



特集2

今こそ、環境問題について 考えてみよう。



福岡市のゴミ事情

まず環境問題の中で、一番身近なごみ問題について、福岡市の場合を例にお知らせします。

福岡市のごみの量は昭和六年初頭は毎年七〜八%の急増を示してきましたが、その後は景気の後退や市民の環境保全意識の高まりなどにより、平成四年以降は落ち着きをみせています。平成八年に約八万九千トンまで上昇したごみの量は平成十年度から始まった三分別収集により不燃・粗大ごみの大幅減少などで約七三万トンまでいったん減少しました。しかし翌平成十一年度には再び増加に転じ、特に可燃ごみは対前年比五・一%増と、大幅なペースで増え続けています。現状の福岡市の可燃ごみ処理施設の能力は限界ギリギリで、今年一月〜二月には、現状の焼却炉の異物混入による一時停止などで処理が滞り、ごみの貯留能力を越える危機的状況になり、近隣自治体へ可燃ごみ焼却処理のお願いをする等の対策が講じられました。

焼却後、埋め立て場へ運ばれる1日のごみの量

福岡市全体で
1日約430トン
体重60kgの大人
約7,200人分

福岡市で1年間に
出されるごみの量

福岡市全体で
71万7,400トン
福岡ドームの2杯分に
あたります。

福岡市で1日に出されるごみの量

家庭から
約900トン

学校・会社・
工場・お店から
約1,070トン

福岡市全体で
1日 約1,970トン
ひとりあたり1,482グラム

ごみ減量には皆さんの協力が不可欠です。

ここ数年、ごみの中で大幅なペースで増加傾向にあるものに、飲料水のペットボトルスーパーやコンビニで商品を入れてくれるビニール袋があります。家庭からごみ出しする場合、決められた分別収集時のルールに沿うことは、とても大切なことですが、これらのルールがあまり守られていないのが現状です。焼却炉では、ごみの種類により焼却温度の調節を行います。一年間のごみ処理費用が一億円を超える現状、焼却時に必要なエネルギーを最小限に抑えることは即費用の削減にも繋がりますし、きちんと分別されていれば再度焼却前に分別し直す手間や労力も削減できます。



福岡市では、ごみ減量やリサイクルに積極的に取り組んでいるお店を「かーるマークの店」に認定しています。

エコ・キャンパスをめざして ご存じですか？本学のごみの量。

事務局庶務課

オゾン層の破壊、地球温暖化、水質汚染、熱帯雨林の減少などの地球環境問題は、全人類的な問題であり、その影響は、私たち一人ひとりに及んでいます。

私たちは、このような状況を適切に認識し、早急に対応することをせまられています。

そこで、本学では、「環境元年」と位置づけ、「わたしたちがいまできること」「や」「やらなければならないこと」を真剣に考え積極的に取り組むことといたしました。

わたしたちがいまできること

- 1 資源の分別・回収
 - 2 節水・節電・省資源
 - 3 エコ商品の購入
 - 4 環境教育・環境研究
 - 5 地域社会との連携
- 手始めとして本年度から「紙ごみ」の減量・分別・回収によるリサイクルを実施しています。

「紙ごみ」の減量とリサイクルについて
この取り組みは、まず「ごみは持ち込まない」「作らない」ことが基本となります。本学から出されるゴミの量は、可燃物だけでも月間

五、七セにも上り、そのうち紙類は約六割を占めています。また、福岡市のゴミ事情も年々悪化し、特に事業系のごみの減量が緊急の課題となっています。この減量化によってごみの処理費の削減にも繋がることとなります。

「紙ごみ」の減量のポイントとして

- 1 ペーパーレスの発想
- 2 用紙の再利用、封筒の再利用
- 3 コピーは両面、縮小で
- 4 印刷部数は必要以上に作らないなどが考えられます。

古紙をリサイクルするためには、分別回収など、組織的な取り組みが不可欠となります。ビニル布、金属などと紙でないものは勿論ですが、写真、ノーカーボン紙、銀紙などは、禁忌品となり、これらが混入するとせっかく回収した古紙が再生できないため除去を徹底する必要があります。

本学では、本年六月に分別ボックスを試験的に事務部局に設置し、新聞紙、段ボール、上質紙、OA用紙、コピー用紙、雑誌、封筒類等へ分別し、古紙回収業者を通じて、再生紙としてリサイクルを図っています。この



学内での古紙分別の取り組み



学内から集められた古紙

分別ボックスは、その効果をみながら今後順次、研究室、廊下へと広めていく予定です。また、ごみ箱についても分別ごみ箱の設置を検討中です。これらの他にも、学生課・学友自治会とタイアップし、「ごみ減量月間」等のキャンペーンを計画しています。

最近では、環境を配慮した活動や製品、サービスが目につくようになってきています。一連の循環型社会関連法案が次々と国会へ提出され、4R（リサイクル・再資源化）・リデュース（削減）・リデュース（ごみの減量化）・

リシンク（考え直す）を前提とした製品作りやライフスタイルが求められる社会が到来しています。

大学における環境問題では、学生と教職員が一体となって取り組んでいくことが重要と思われま

す。日頃から一人ひとりが環境を意識することは、循環型社会・持続可能な社会・地球環境の保護にむけたの第一歩と言えます。本学でも、こうした環境問題に取り組んでいますので、ご理解とご協力をお願いします。

平成11年度決算報告

平成十一年度の決算については去る五月二十九日の評議員会並びに理事会において承認されました。その内容について、資金収支計算書・消費収支計算書・貸借対照表の概要は次のとおりです。

一、資金収支計算書

「大学院・大学・短期大学部」

収入の部では、補助金収入、資産運用収入及び前受金の収入増加により、当年度収入は予算に対し五、九〇〇万円の増収となりました。

支出の部の主なものは、

入試課、教務課電算プログラム開発

開発

新学部棟(西四号館)建設工事

図書館書架増設

微生物実験室設置

講義室のワイヤレスマイク取替

学生用バイク駐輪場屋根増設

等、教育環境の整備に努めました。

「女子中学校・高等学校」

収入の部では、少子化による志願者数の減に伴い、手数料収入、前受金収入が減収となり、補助金収入は前年度比一・八%の増となりました。当年度の収入合計は、予算に対し微増の二四〇万円となりました。

支出の部では、主なものは、

体育館トイレ改修工事

食堂の改修工事及び空調設備設置工事

置工事

第四棟(中学棟)設備(備品)整備

駐輪場の増設工事

部活動教員室の設置工事

等、施設の充実を図りました。

「三陽中学校・高等学校」

収入の部では、手数料収入、前受金収入は生徒数の減少に伴い減収となりました。補助金は予算より増加したものの、当年度収入合計では、予算に対し五〇〇万円の減収となりました。

支出の部の主なものは、

第二コンピュータ教室改修工事

ランニングロード法面防護フェンス

改修工事

電話交換機取替

等、施設の充実に努めました。

以上が各学校の主な事業で、学園全体としての収入の部は補助金収入、有価証券売却収入の増により六八億二、五〇〇万円となり、これに前年度繰越支払資金六三億八、〇〇〇万円を加え、収入の部の合計は一三三億五〇〇万円となりました。これは、予算に対して六億三、五〇〇万円の収入増となりました。

支出の部では、人件費支出・教育研究経費支出・施設関係支出で予算残となり、当年度の支出合計は七一億六、一〇〇万円で、予算に対し一億八、六〇〇万円支出減となりました。

以上のことから、次年度繰越支払資金は六〇億四、四〇〇万円となり、予算に対し八億二、二〇〇万円の増加となりました。

二、消費収支計算書

学園全体の帰属収入合計は、六二億一〇〇〇万円(前年度に対して一・三%増)となりました。

基本金組入額は、前年度を上回

平成11年度消費収支計算書

平成11年4月1日～平成12年3月31日

(単位/円)

科 目	消費収入の部		
	予 算	決 算	差 異
学生生徒等納付金	4,415,480,000	4,418,763,820	3,283,820
手数料	196,720,000	169,446,350	27,273,650
寄付金	26,170,000	33,762,320	7,592,320
(現物寄付金)	(4,780,000)	(10,492,692)	(5,712,692)
補助金	1,178,440,000	1,211,994,425	33,554,425
資産運用収入	82,180,000	116,598,341	34,418,341
事業収入	162,200,000	172,191,031	9,991,031
雑収入	97,670,000	98,104,569	434,569
帰属収入合計	6,158,860,000	6,220,860,856	62,000,856
基本金組入額合計	2,461,640,000	2,411,958,853	49,681,147
消費収入の部合計	3,697,220,000	3,808,902,003	111,682,003

科 目	消費支出の部		
	予 算	決 算	差 異
人件費	3,517,170,000	3,468,589,384	48,580,616
(退職給与引当金繰入額)	(99,970,000)	(92,953,166)	(7,016,834)
教育研究経費	1,243,810,000	1,193,350,239	50,459,761
(減価償却額)	(376,540,000)	(375,167,428)	(1,372,572)
管理経費	515,840,000	492,621,829	23,218,171
(減価償却額)	(65,750,000)	(65,248,302)	(501,698)
借入金等利息	27,750,000	27,467,522	282,478
資産処分差額	1,770,000	1,763,814	6,186
(予備費)	(1,720,000)	—	1,720,000
[予備費]	13,680,000	—	13,680,000
消費支出の部合計	5,320,020,000	5,183,792,788	136,227,212
当年度消費支出超過額	1,622,800,000	1,374,890,785	247,909,215
前年度繰越消費収入超過額	785,250,000	785,258,560	8,560
翌年度繰越消費支出超過額	837,550,000	589,632,225	247,917,775

平成11年度資金収支計算書

平成11年4月1日～平成12年3月31日

(単位/円)

科 目	収入の部		
	予 算	決 算	差 異
学生生徒等納付金収入	4,415,480,000	4,418,763,820	3,283,820
手数料収入	196,720,000	169,446,350	27,273,650
寄付金収入	21,390,000	23,269,628	1,879,628
補助金収入	1,178,440,000	1,211,994,425	33,554,425
資産運用収入	82,180,000	116,598,341	34,418,341
資産売却収入	0	540,875,564	540,875,564
事業収入	162,200,000	172,191,031	9,991,031
雑収入	97,670,000	98,104,569	434,569
前受金収入	1,100,800,000	1,138,689,500	37,889,500
その他の収入	117,910,000	118,280,791	370,791
資金収入調整勘定	1,182,480,000	1,182,858,250	378,250
前年度繰越支払資金	6,380,450,000	6,380,470,860	20,860
収入の部合計	12,570,760,000	13,205,826,629	635,066,629

科 目	支出の部		
	予 算	決 算	差 異
人件費支出	3,464,590,000	3,417,722,468	46,867,532
教育研究経費支出	867,270,000	818,182,811	49,087,189
管理経費支出	450,090,000	427,373,527	22,716,473
借入金等利息支出	27,750,000	27,467,522	282,478
借入金等返済支出	212,210,000	212,210,000	0
施設関係支出	1,739,400,000	1,713,251,970	26,148,030
設備関係支出	433,310,000	402,682,460	30,627,540
資産運用支出	39,270,000	39,235,000	35,000
その他の支出	227,170,000	233,532,735	6,362,735
(予備費)	(1,200,000)	—	1,200,000
[予備費]	14,200,000	—	14,200,000
資金支出調整勘定	127,610,000	130,334,971	2,724,971
次年度繰越支払資金	5,223,110,000	6,044,503,107	821,393,107
支出の部合計	12,570,760,000	13,205,826,629	635,066,629

る二四億一、一〇〇万円となり、これを控除した三八億八〇〇万円が消費支出に充て可能な収入で、予算に対し一億一、一〇〇万円の増となりました。

消費支出の部の合計は五一億八、三〇〇万円となり、消費収入の部から比較すると一三億七、四〇〇万円の消費支出超過額となります。これに前年までの消費収入超過額七億八、五〇〇万円を差引くと、翌年度繰越消費支出超過額は五億八、九〇〇万円となり、予算に対し二億四、七〇〇万円改善されました。

三、貸借対照表

資産の部では、建物(新学部棟建築)、教育研究用機器備品等の増により資産総額は二八三億二、一〇〇万円となり、前年度末より八億一、八〇〇万円(三・〇%)増となりました。

負債総額は長期借入金や未払金の減少により三七億一〇〇万円となり、前年度より二億一、八〇〇万円(五・六%)の減となりました。

資産総額から負債総額を差引いた正味資産は二四六億一、九〇〇万円(前年度より一〇億三、七〇〇万円(四・四%)の増となりました)。

以上が平成十一年度における本学園の決算(収益事業部会計を除く)の概要ですが、経済情勢の厳しさを増す中での財政基盤を強化するため、自助努力を続けなければなりません。皆様のご理解とご協力をお願いいたします。

貸借対照表

平成12年3月31日

(単位/円)

資産の部				負債の部			
科目	本年度末	前年度末	増減)	科目	本年度末	前年度末	増減)
固定資産	21,686,165,957	20,503,690,643	1,182,475,314	固定負債	2,015,966,641	2,177,309,725	161,343,084
有形固定資産	20,238,637,183	18,554,389,605	1,684,247,578	長期借入金	690,400,000	902,610,000	212,210,000
土地	7,443,190,236	7,443,190,236	0	退職給与引当金	1,325,566,641	1,274,699,725	50,866,916
建物	10,313,025,750	8,541,926,714	1,771,099,036	流動負債	1,685,879,014	1,743,104,198	57,225,184
構築物	608,244,757	579,466,831	28,777,926	短期借入金	212,210,000	212,210,000	0
教育研究用機器備品	610,333,274	504,610,856	105,722,418	未払金	130,154,971	225,056,259	94,901,288
その他の機器備品	111,296,840	82,966,122	28,330,718	前受金	1,138,689,500	1,093,611,600	45,077,900
図書	1,139,701,377	971,156,420	168,544,957	預り金	203,309,686	208,963,640	5,653,954
車輜	12,844,949	6,069,926	6,775,023	仮受金	1,514,857	3,262,699	1,747,842
建設仮勘定	0	425,002,500	425,002,500	負債の部合計	3,701,845,655	3,920,413,923	218,568,268
その他の固定資産	1,447,528,774	1,949,301,038	501,772,264				
電話加入権	2,722,942	2,722,942	0				
有価証券	1,106,638,092	1,647,645,356	541,007,264				
収益事業元入金	20,000,000	20,000,000	0				
出資金	33,467,640	31,918,140	1,549,500				
長期積立金	440,100	354,600	85,500				
敷金	900,000	900,000	0				
第3号基本金引当資産	283,360,000	245,760,000	37,600,000				
流動資産	6,635,562,832	6,999,538,346	363,975,514				
現金・預金	6,044,503,107	6,380,470,860	335,967,753				
有価証券	200,214,700	200,083,000	131,700				
特定金銭信託	300,000,000	300,000,000	0				
未収入金	89,246,650	116,961,046	27,714,396				
短期貸付金	0	1,000,000	1,000,000				
仮払金	523,695	843,440	319,745				
前払金	1,074,680	180,000	894,680				
資産の部合計	28,321,728,789	27,503,228,989	818,499,800				

基本金の部			
科目	本年度末	前年度末	増減)
第1号基本金	24,609,155,359	22,234,796,506	2,374,358,853
第3号基本金	283,360,000	245,760,000	37,600,000
第4号基本金	317,000,000	317,000,000	0
基本金の部合計	25,209,515,359	22,797,556,506	2,411,958,853

消費収支差額の部			
科目	本年度末	前年度末	増減)
翌年度繰越消費収入超過額	0	785,258,560	785,258,560
翌年度繰越消費支出超過額	589,632,225	0	589,632,225
消費収支差額の部合計	589,632,225	785,258,560	1,374,890,785

科目	本年度末	前年度末	増減)
負債の部、基本金の部及び消費収支差額の部合計	28,321,728,789	27,503,228,989	818,499,800

注記

- 減価償却額の累計額の合計額 5,441,439,638円
- 担保に供されている資産の種類及び額は次のとおりである。

土地	1,220,234,736円
建物	347,960,826円
計	1,568,195,562円

3.退職給与引当金の算出方法は、次のとおりである。

法人本部・大学・短大は期末要支給額1,145,563,000円から私立大学退職金財団に対する掛金の累積額と交付金の累積額との繰入れ調整額を加減した金額を計上している。
高等学校以下は期末要支給額1,061,766,000円から私学退職金団体よりの交付金相当額を控除した金額を計上している。

4.翌会計年度以後の会計年度において基本金への組入れを行うことになる金額

902,610,000円

資格支援講座START!

～学内で資格を取ろう!～

世の中には、様々な職種がありますが、持っているといつかどこかで役に立つものが資格・免許。

本人が「できます、やれます」といっても、証明するものがなければ、第3者を納得させる事はなかなか難しいものです。特に就職活動では、資格・免許が大きな武器になるのは周知の事実。履歴書が隙間だらけで痛い思いをした先輩も多いはず。

そこで、本学では、就職面で役立つ様々な資格支援講座を開講する事で、皆さんを強力的にサポートするべく、今年度より、資格支援講座を開講しました。

◆今年度開講される講座◆

資格名	開講時期	受講料
販売士3級	9月～12月 (週2日、計60時間)	17,500円
TOEIC初級	2月 (10日間集中、計60時間)	32,000円
簿記3級	9月(8日間集中、計25時間) 直前対策講座 11月(4日間、計7時間)	16,000円

平成13年度以降に企画されている予定の講座

販売士1級、2級・TOEIC中級・簿記2級・システムアドミニストレーター初級、エクセル・ワード検定、その他(秘書検定等要望が高いもの)

今回紹介した講座の他にも、家政科(2001年4月、家政経済科へ名称変更予定)では、次のような資格取得を目標に対策講座が開かれています。

取得目標資格

ワープロ検定 日本商工会議所	ビジネスコンピューティング検定 日本商工会議所
秘書検定(文部省認定) 実務技能検定協会	英語検定 財団法人日本英語教育協会
簿記検定 日本商工会議所全国経理学校協会 簿記能力検定 全国経理学校	TOEIC 財団法人 国際ビジネスコミュニケーション協会 TOEIC運営委員会

以上の資格は全て学内で受付けています。
印は学内で試験を実施しています。 印は家政科以外で実施しています。

資格支援講座の特徴

- 1 受講料が安い**
外部で開講されているものより安く設定されている。
- 2 専任の講師による講義**
外部の専任講師による講義のため、効率的な内容。
- 3 大学の教室を主に使用**
移動の時間が少ない。
- 4 放課後や夏冬休暇に開講**
講義と重ならないため、受講しやすい。
- 5 本学の学生ならOK**
学部間の制限はなく、本学の学生ならば誰でも受講できる。
一部、カリキュラムの都合上、受講できないケースもあります。
資格支援講座に関するお問い合わせは、就職室まで。



「簿記3級講座を受けて」

流通科学部
流通科学科1年
家永 雅子

今回初めて簿記というものを学びました。これまで「簿記」と聞いてもそれがどのようなものをいうのか漠然としていて、ただ思い浮かぶのは、数学関係のもの、というくらいの知識しかありませんでした。私自身、計算等の数学分野がとても苦手で、今回も、私に出来るのか、という不安で一杯でした。

講義を受けての感想は、まず先生がとても熱心に教えてくださるということ。私たちがいずれ触れることになるであろう社会の動きや企業間の取引等、様々な論点からおもしろく講義していただき、これならできそう、という気持ちになれました。

しかし、やはり簡単なようで奥が深く、毎回授業で出てくるものは「初めて」のつくものばかり。途中、難しいと思うところも沢山ありますが、翌日の授業の前には復習ミニテストが行なわれ、自分自身の理解度チェックをすることができます。おかげさまで、苦手だ、という思いから、もっともっと簿記を学び、挑戦していきたいという思いになることができました。

まだまだ学習不足な私ですが、検定合格に向けて、この機会を無駄にしないように頑張ります。



辞典でサーフィン

図書館長 山根 一文

近ごろ、ネットサーフィンという言葉をよく耳にする。これは、コンピューター上で、ネットワークを(波乗りのように)サーフすることを指す。手もとの英和辞典によれば、「漫然とインターネットなどをあちこち見てまわること」とある。

多くの家庭にパソコンが入り始めた昨今、このネットサーフィンを楽しむ人の数が増えている。

本学の図書館も、情報化が進められている。昨年度は、「公益法人 高度映像センター」から図書館のホームページに、「1999 good site賞」が与えられた。興味がある人には、電子ブック化された貝原益軒の「養生訓」や「和俗童子訓」などの作品をインターネット上で読めるようになっている。

今後、図書館の情報化はいっそう進むであろう。そして、単に「たくさんのお書物がおかれている所」という従来のイメージとはほど遠いものに姿を変えていくであろう。しかし、どれほどコンピューターによる情報化が進んでも、その中心的役割を果たすのは言葉であることは言うまでもない。人間がものごとを認識するのは、最終的には

言葉だからである。

この言葉を集め、記録しているものの1つに辞典がある。

言葉の辞典としては世界最大と言ってよい『オックスフォード英語辞典(OED)』(全20巻)がある。この辞典で、「tycoon」を引いてみる。日本語の「大君」が、徳川將軍に対する外国人の呼称として英語に借用されたもので、現在では政界や実業界の大物を指す語として使われていることがわかる。

一方、日本語の辞典では、最大のものとして、小学館の『日本国語大辞典』(全20巻)を挙げることができよう。例えば「胡麻胴乱」という語がある。この辞典によれば、江戸時代にあった菓子的一种で、小麦粉に胡麻をまぜて焼きふくらましたもので中は空洞であった。この胡麻をまぜた「胡麻菓子」から、「人目をとりつくろう」という意味の「ごまかし」という語が生じたいらしい。

ちなみに、動詞の「ごまかす」は、この「ごまかし」から、「逆成」という造語法で造られた語である。

図書館には学習用の英和辞典も、古い

ものから新しいものまでいろいろと備えられている。いくつかの英和辞典で「pilot」を引いてみる。古い出版の辞典にはいずれも、1番目に「(船の)水先案内人」、2番目に「(飛行機の)パイロット」の語義が与えられている。ところが新しい辞典では語義の順番が逆になり、1番目に「(飛行機の)パイロット」がきている。これは、時代の流れが辞典に反映された例であろう。

辞典から辞典へと、気のむくままにページを開き、説明を読んでみる。思いがけない発見があるはずだ。

図書館を訪れ、コンピューターによるサーフィンだけでなく、「辞典でサーフィン」をするのも一興であろう。



「あなたはもう読みましたか？」

本貸出ベスト3

(調査対象平成12年4月～8月)

- 1位 健康・栄養:知っておきたい健康知識
国立健康・栄養研究所国民栄養振興会編
- 2位 卵 食べ方上手は不安知らず:
卵とつきあう健康法 東畑朝子著
- 3位 管理栄養士国家試験問題と解答
日本栄養士会栄養指導研究所編

ビデオ貸出ベスト3

- 1位 ノートルダムの鐘
- 2位 恋愛小説家
- 3位 海がきこえる

教員の出版物紹介

(平成12年4月～9月発行)

著者は、本学教員のみ記載

著書	著者	発行
ケナフと100人の仲間たち	宮田 奈美子 共著	ユニ出版
生きてはたらく国語の力を育てる授業の創造	有馬 陽一郎 共著	日本文教社
青少年の生活と意識に関する調査報告書	佐々木 美智子 著	福岡県
データで知る流通の科学	佐原 寛二 編著 男澤 智治、福永 吉徳、 松田 潤治、山田 啓一 共著	成山堂書店
海のかいじゅうスヌーグル	飼牛 万里 訳	石風社
Kyushu The Most Dynamic Region in Japan	飼牛 万里 共著	九州山口経済連合会
情報資源戦略	山田 啓一 共著	日科技連出版社
ITソリューション - 戦略的情報化に向けて -	山田 啓一 共著	同友館
IT時代のパソコン入門塾	松田 潤治 編著	中央経済社

8/15
~20

夏期薬膳研修

- 中国 上海中医薬大学 -

薬膳研究室主催で、8月15日～8月20日までの6日間、中国上海市で、薬膳の研修会が実施された。本学の学生、卒業生他32名は、本学の学術交流協定校である、上海中医薬大学で、薬膳の基礎になる中国医学、中薬学の講義を受講した。さらに、中国本場の薬膳料理に舌鼓し、満足のいく研修となった。



9/11

フードスペシャリスト
講座終了

今春より開講された「フードスペシャリスト」養成講座が終了した。同資格は、消費者に身近な「食」に関する高度な知識と技術を持つ人材育成のため、昨年から始まった資格認定制度。本学でも、4月より開講し、本学教授陣の他、総合飲食業「ロイヤル」の社長である稲田氏を講師として招き、計15回の講義を行った。履修した約200人の学生は、12月の認定試験を受験する。

(株)ロイヤル
社長の稲田氏▶

9/14 教育ワークショップ

- 今後の教育、授業のあり方 -

「教育ワークショップ」が開催された。テーマは「FD推進の事例・教育方法の工夫・研究」。学長より、「今日の学生の教育について」講話があり、その後「より良い授業を目指す共同作業」や「食物栄養学科の総合講義・実習の教育効果について」など、今後の教育、授業のあり方について活発な意見が交わされた。

9/14

指導主任研修会

- 指導主任制度の現状と今後の課題 -

指導主任研修会が行なわれた。テーマは、「指導主任制度の現状と今後の課題」。理事長講話の後、今年度より始まった新指導主任制度(副主任制度廃止)の現状や今後の課題、学生に対する指導体制の充実等について学科、事務局より報告された。

7/1

調理学特別講座

- 一流シェフによる仏蘭西料理 -

東京ロイヤルパークホテル総料理長の嶋村光夫氏、助手に仙台ロイヤルパークホテル総料理長の梅崎徳孝氏(本学 家政学部食物栄養学科卒業)を招いて、調理学特別講座が行われた。メニューは、仔牛の骨付き背肉のポワレなど4品。味はもちろん、見た目にも色鮮やかな料理が披露され、参加した学生も、一流シェフの調理技術に感激、「食」「調理」への関心をさらに深めた。



▲料理のポイントについて語る嶋村氏

7/29
9/18

オープンキャンパス

- 2,560人の受験生が参加 -

7月、9月の2回に渡って、オープンキャンパスが開催され7月は1,750人、9月は、810人の受験生が参加した。当日は、本学学生によるキャンパスツアー、模擬講義、入試相談など様々なイベントが実施された。

7/30~
8/23

英語・文化海外研修

- オーストラリア メルボルン大学 -

7月～8月の25日間、大学家政学部生19名がオーストラリアでの研修に参加した。学生は、現地の家庭でホームステイをしながら、メルボルン大学で、英語研修に参加。異文化に触れながら、学んだ英語を生かすという、貴重な経験となった。

6/2

留学生歓迎会

- 13人の留学生と教職員が参加 -

学内の喫茶室にて、留学生の歓迎会が行われた。本学には現在、中国、台湾、韓国の留学生が13人在学している。留学生は流暢な日本語で、教職員と懇談し、ピンゴ大会など、ゲームや食事を楽しみながら、交流を深めた。



6/3

流通科学部
開設記念式典

- 祝賀会には、王監督も出席 -

流通科学部の開設記念式典が行われた。当日は、日本私立大学協会をはじめ、他大学、地元企業など、多数の来賓が訪れ、流通科学部棟を見学、体育館にて式典が行なわれた。市内ホテルでの祝賀会には、ダイエーホークスの王監督も出席するなど、終始賑やかな雰囲気で開催された。



6/24

流通科学部
開設記念セミナー

- テレビ電話など、最新技術を駆使 -

流通科学部の開設を記念して、セミナーが行なわれた。当日は、慶応義塾大学院の國領教授など、数名のパネリストを迎え、パネルディスカッションを実施。本学と東京、シアトルをオンライン映像で結び、現地の大学生や財界リーダーが討論に加わるという、最新の技術をつかったセミナーとなった。

教職員の人事

採用人事
(平成12年8月1日付)



教務課 課員
(学部事務支援係)
神野 裕子
(平成12年10月1日付)





常勤副手 友納 美恵子
城南寮 寮用務員 桑原 達彰
城南寮 寮用務員 桑原 眞津子

退職人事
(平成12年7月31日付)

教授 廣畑 宣雄 晴寮 寮用務員 松岡 由一
教務課 課員 沖住 世子 晴寮 寮用務員 松岡 静子
(平成12年9月30日付)

副 手 山口 美紀

役職人事(平成12年8月1日付)

大学院 研究科長 山元 寅男

配置換え人事(平成12年10月1日付)

晴寮 寮用務員 波多江 政義 (城南寮 寮用務員)
晴寮 寮用務員 波多江 ノブ子 (城南寮 寮用務員)

平成12年度 科学研究費補助対象研究が決定

文部省から交付される平成12年度の科学研究費補助対象研究が、次のとおり決定した。
(平成11年度からの継続分は除く)

種 類	氏名・役職	研究 課 題 名	補助金交付額
基盤研究 (C)(2)	佐藤 鉄太郎 助教授	蒙古襲来の研究 - 蒙古襲来絵詞を中心に -	170万円
	古相 正美 助教授	宮中における近世御会和歌の 諸本調査に基づく総合的研究	130万円
	原 孝之 助教授(代表) 竹嶋 美夏子 助手(分担)	動脈硬化予防に果たす 女性ホルモンの役割と食事因子 - ノックアウトマウスによる検討 -	230万円
奨励研究 (A)	内田 和宏 助手	地域在宅高齢者の骨密度と 栄養摂取等との関連について	50万円

平成12年度 通産省「新規成長産業連携支援事業に係る コーディネーター活動支援事業」に三成教授採択

事業総額 517万円
コーディネーター
中村学園大学短期大学部 教授 三成由美
産業医科大学 講師 徳井 教孝

人間が健康的に、心豊かに生きるためには、食環境の変化に対応する事が必要であるが、急激な変化のため、ひずみが多く問題点も残っている。国は、個々人の健康を保持・増進し、生活習慣病を予防することを目標に食生活指針や健康日本21を策定・公表し、普及啓発に努め始めている。企業経営においても、社会のニーズに対応した、新しい視点での“食”の検討が迫られている。そこで、新しい経営戦略の一つとして、予防食・健康食品の開発に現在、取り組んでいる福岡県内の中小企業を対象に、側面から支援する。つまり各企業に国民の健康増進、生活の質の向上に寄与できる“薬膳”の開発支援を行う。

当該事業でコーディネーター対象となる企業は今まで、高度な食品加工技術を持っており、高度な技術ポテンシャルを有している12社である。コーディネーターは、薬食同源を基本にした食の研究をしている2名(含む人的ネットワーク)それに福岡県企業振興公社である。

管理栄養士 国家試験の合格状況

合格率22.7%の難関に対し、本学管理栄養士専攻は、82.8%が合格。

平成12年5月21日に実施された第14回管理栄養士国家試験の合格者が、6月12日に発表された。今回の受験者総数は20,774名。合格者総数は、4,716名で、合格率22.7%だった。

本学の家政学部食物栄養学科管理栄養士専攻の今年3月卒業生は99名が受験し、82名が合格した。また、食物栄養学科食物栄養学専攻では、今年3月卒業生8名を含め、15名が合格している。短期大学部食物栄養科については、卒業後2年以上の実務経験を経て受験資格が得られるが、47名が合格している。

合格者氏名は次のとおり。なお、誌面の都合上、今年3月の卒業生のみを掲載。

〔家政学部 食物栄養学科 食物栄養学専攻〕					
下出 和美	安心院洋子	篠原ミカ	深田志寿	田中加奈子	中野真紀子
前田朋子	尾方響子				
〔家政学部 食物栄養学科 管理栄養士専攻〕					
日高ひとみ	北めぐみ	大石真樹	福田直美	舞野由美	木原奈津子
鶴丸裕美子	高橋優子	荒木圭	山口紘子	佐々木綾雅	松永いづみ
松本由美子	池田由美子	矢加部佳子	大園文絵	三角知恵	竹井麻希子
菅原愛子	真鍋恵美子	小隈実佐	豊留理恵子	森透江	嶋いずみ
魚住裕美	福地乃理子	田中佳奈絵	福田真希	中溝千絵	大内田祥子
伊勢田房恵	瀧尾美保子	毛利啓子	出村愛	平塚圭子	時松志緒美
相野満寿美	林美緒	室園尚美	佐々木麻乃	紀麻有子	松永佐和子
木下三紀恵	大山愛子	樋口里美	佐藤栄子	春田麻衣子	吉積玲子
藤本直美	本田斉美	村田亜紀	川谷真喜子	堤田清佳	中尾美弥
西牟田美和	加藤紀子	岩崎真里子	福島美佳	梁井利恵	岩永祥子
武藤葉子	田中淳子	小松佳恵	岸田美和	安元裕恵	尾崎美香
篠原牧子	竹中弥生	力武好子	坂口亜希子	西嶋裕美	内山智恵子
槻木佳代	吉田慶	有我幸子	興相絵美子		

外国出張等の記録

職名	氏名	出張先	目的	期間	職名	氏名	出張先	目的	期間
教授	三成由美	中国	薬膳に関する報告と打ち合せ(上海中医药大学)	平成12年5月2日~4日	副手	福本あずさ	中国	上海中医药大学における夏期薬膳研修	平成12年8月15日~20日
助教授	山田啓一	アメリカ	国際(Information Resource Management)学会研究発表	平成12年5月19日~27日	教授	伊藤和枝	アメリカ	第18回国際高血圧学会研究発表	平成12年8月20日~27日
教授	三成由美	中国	研究打ち合せ(上海中医药大学)	平成12年6月16日~18日	講師	中谷安男	イギリス	応用言語学に関する研修	平成12年8月21日~平成12年9月14日
教授	布上薫	カナダ	第8回国際バルボウイルスワークショップ(発表)参加のため	平成12年6月26日~平成12年7月5日	教授	三成由美	シンガポール	国際労働衛生学会研究発表	平成12年8月26日~平成12年9月2日
助教授	鶴田八郎	オーストラリア	学会(ACTA/QATESOL National Conference 2000)研究発表	平成12年7月1日~10日	教授	太田英明	ドイツ	第20回ポリフェノール国際会議発表	平成12年9月7日~18日
教授	山根一文	オーストラリア	「英語・文化海外研修」引率(メルボルン大学)	平成12年7月30日~平成12年8月23日	助手	石井利直	ドイツ	第20回ポリフェノール国際会議発表	平成12年9月8日~18日
講師	中谷安男	イギリス	HWLC Seminars For English Summer研究発表	平成12年8月3日~12日	教授	古川公成	アメリカ	放送大学専門科目「イノベーション経営」のアメリカ取材	平成12年9月9日~19日
助教授	福永吉徳	ノルウェー	システムダイナミック学会国際会議研究発表	平成12年8月4日~11日	助教授	鶴田八郎	オーストラリア	英語教育に関する国際学会研究発表	平成12年9月19日~29日
教授	梅埜國夫	中国	科学教育国際セミナーに参加、発表。演題「New Trend of Science Education in Japan」	平成12年8月7日~12日	教授	山田達雄	中国	新疆ウイグル自治区ウルムチにおける人材育成調査	平成12年9月23日~平成12年10月1日
教授	古賀信幸	アメリカ	Dioxin 2000 国際学会研究発表	平成12年8月13日~19日	教授	波平元辰	中国	新疆ウイグル自治区ウルムチの食生態と食文化調査	平成12年9月23日~平成12年10月1日
教授	城田知子	中国	「糖尿病の生活背景と予防法の日中比較研究(遼寧中医学院)(遼寧省基礎医学研究所)」	平成12年8月14日~平成12年9月29日	助教授	林辰美	中国	国際茶文化交流会および栄養教育メディア開発会議	平成12年9月23日~27日
教授	三成由美	中国	上海中医药大学薬膳研修引率	平成12年8月15日~20日	学長	山元寅男	ハワイ	ハワイ大学リーワードコミュニティカレッジとの協定締結のため	平成12年10月8日~13日
					教授	山藤圭子	ハワイ	ハワイ大学リーワードコミュニティカレッジとの協定締結のため	平成12年10月8日~13日



特集1/ どんなファッションしてますか？

表紙モデル/流通科学部 流通科学科(1年)上富雅子(左)

学校ではジーンズばかりなんですけど、今回はスカートに挑戦してみました。情報を雑誌などでチェックしたり、服を選んでいる時って楽しいですね。買い物の際は、いろいろと見てまわってできるだけ安くいいものを探します。普段は姉が働いているお店で買うことが多いのですが、今後はフリーマーケットなどにも行ってみたいですね。

表紙モデル/流通科学部 流通科学科(1年)藤川昌代(右)

今日の服はブーツに合わせてコーディネートしてみました。最近はずっと格好も好きで、着られそうなものがあれば母親の服を借りたいなと思ったりします。おしゃれをすることは、私にとって楽しみの一つ。アルバイト代が入った次の日には友達と買い物に出かけます。服を買う時は、なるべく着回しできる服を選ぶようにしてやりくりしています。

撮影協力

表紙 / Herve Chapelier

裏表紙 / MONO COMME CA